

Datenwiederherstellung Arcserve

1. Start Arcserve
2. Start Jobstatus- Manager

Datenwiederherstellung Arcserve

3. Ermitteln des Datenträgers von dem wiederhergestellt werden soll
(von wann soll die Sicherung wiederhergestellt werden)

3.1 Aufruf Schnellstart →

Verwaltung →

Gerät

Item	Sicherungsserver	Jobnr.
Schutzjob	W2008R2-BACKUP	2
	W2008R2-BACKUP	1
	W2008R2-BACKUP	6
	W2008R2-BACKUP	8
	W2008R2-BACKUP	21
	W2008R2-BACKUP	3
	W2008R2-BACKUP	10
	W2008R2-BACKUP	11
	W2008R2-BACKUP	4
	W2008R2-BACKUP	15

Datenwiederherstellung Arcserve

3. Ermitteln des Datenträgers von dem wiederhergestellt werden soll (von wann soll die Sicherung wiederhergestellt werden)

3.2 Ermitteln der „Geräte-ID“ der Sicherung

3.2.1 anklicken des Sicherungsverzeichnisses links und des entsprechenden Symbols rechts
Die ID wird darunter angezeigt (im Beispiel C088)

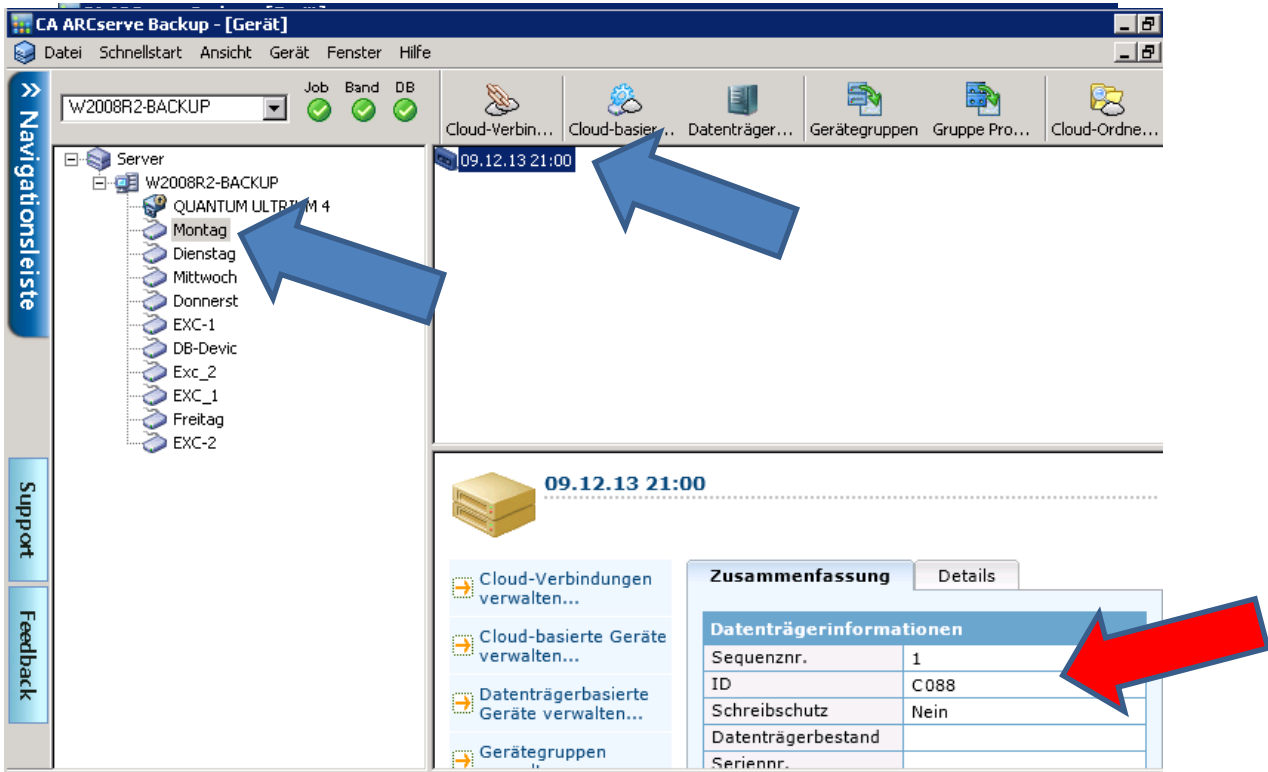

Datenwiederherstellung Arcserve

4. Gerätemanager schließen
5. Aufruf Wiederherstellung über Schnellstart → Wiederherstellen
6. Auswählen „Wiederherstellen nach Sitzung“

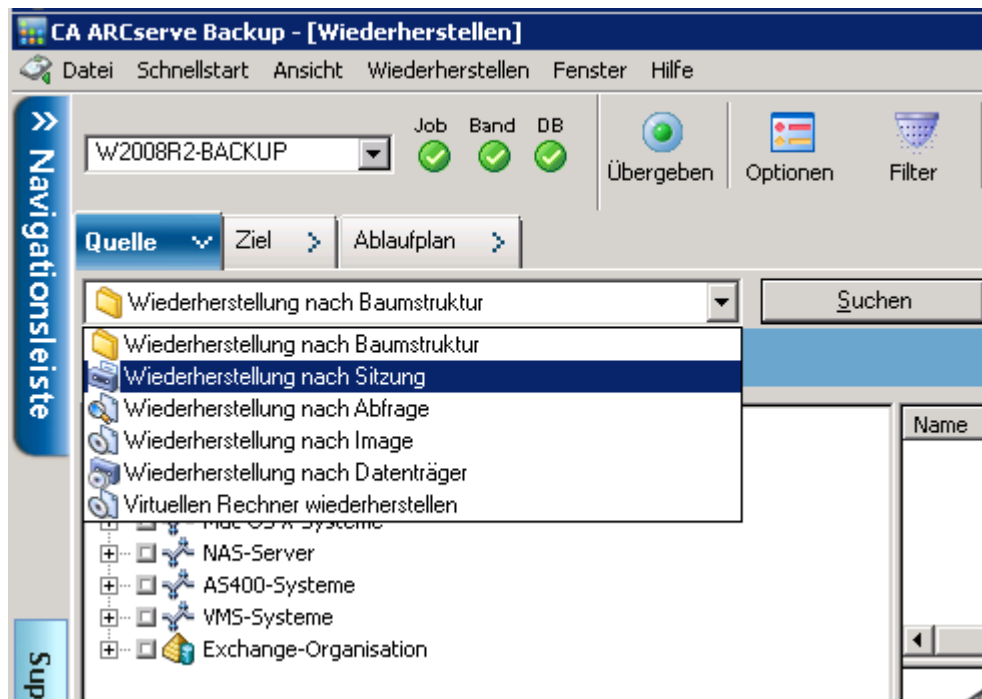

Datenwiederherstellung Arcserve

7. Auswahl der Sitzung an Hand der ermittelten ID

Name	Typ
02.11.11 11:33 [ID:415C]	
04.11.11 22:00 [ID:96E3]	
05.12.13 21:00 [ID:B478]	
06.12.13 10:06 [ID:0F1E]	
07.02.14 21:00 [ID:C9F5]	
07.11.11 22:00 [ID:9F0C]	
08.01.10 21:00 [ID:4FEA]	
08.02.14 18:00 [ID:E0A0]	
09.12.13 21:00 [ID:C088]	
11.12.13 21:00 [ID:5BA8]	
15.01.10 21:00 [ID:13D5]	
15.02.14 18:00 [ID:B71C]	
21.11.13 04:00 [ID:C66B]	
21.12.09 21:00 [ID:55A2]	

Datenwiederherstellung Arcserve

8. Anklicken des „+“ vor der Sicherung und an Hand des Pfades durchhangeln bis zum wiederherzustellenden Teils

Achtung: Einzelne Dateien werden im Verzeichnisfenster rechts angezeigt, links sind nur Verzeichnisse, deshalb links das Verzeichnis anklicken und dann rechts die Datei auswählen und dann anklicken

The main area is divided into two panes. The left pane shows a tree view of backup sessions and folders. The right pane shows a list of files with columns for 'Name' and 'Typ'.

Name	Typ
ab11000568.unl	UNL
ab12000492.unl	UNL
ab13000493.unl	UNL
ab13100569.unl	UNL
ab14000570.unl	UNL

The 'Eigenschaften' pane at the bottom right shows 'Zusätzliche Informationen' for the selected file:

Zusätzliche Informationen	
Datenträgername	09.12.13 21:00
ID	C088

Datenwiederherstellung Arcserve

9. Festlegen des Ziels, an Originalort (Standard (Haken ist gesetzt) oder neuen Ort, dann auswählen wie im Bild gezeigt

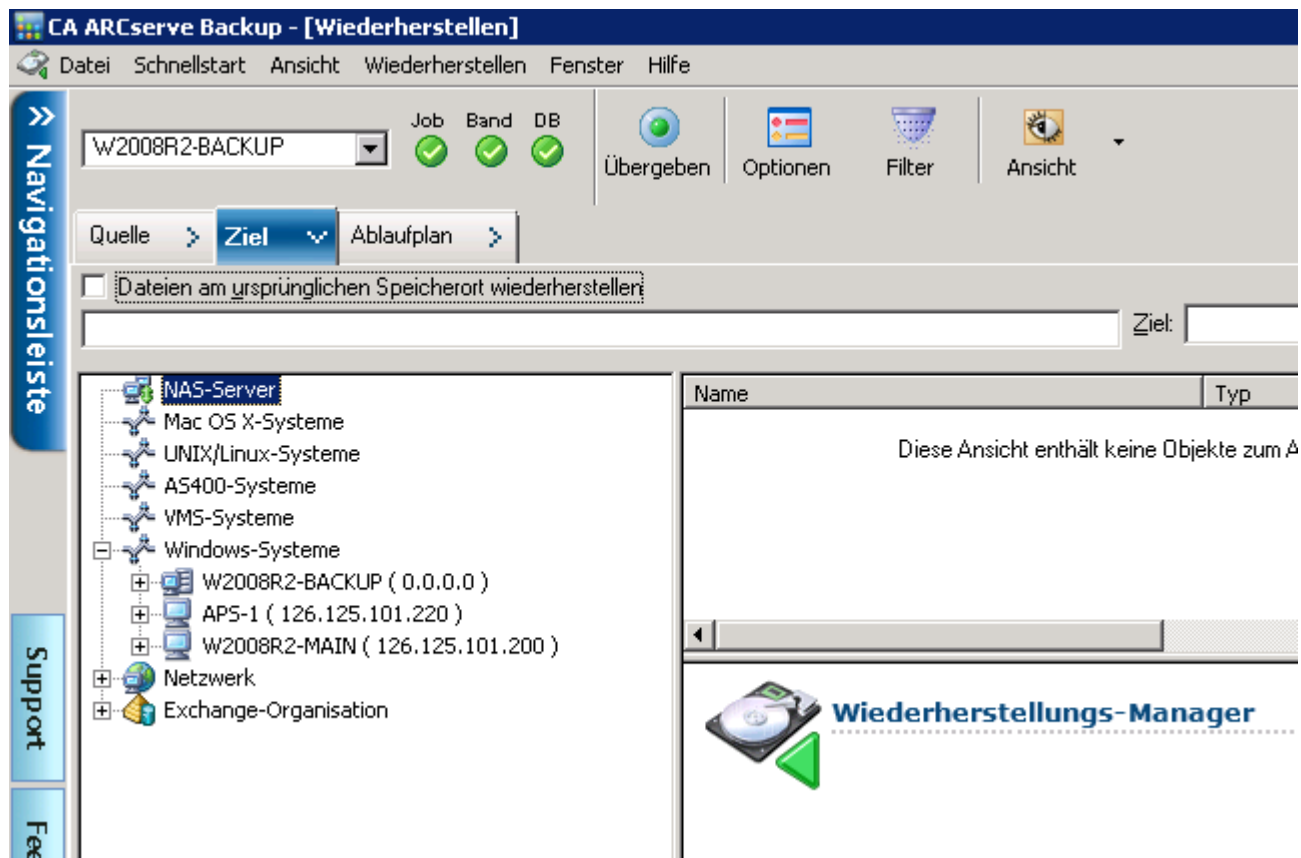

Datenwiederherstellung Arcserve

10. Festlegen wann die Rücksicherung gestartet werden soll, über „Ablaufplan“
Und dann Job übergeben

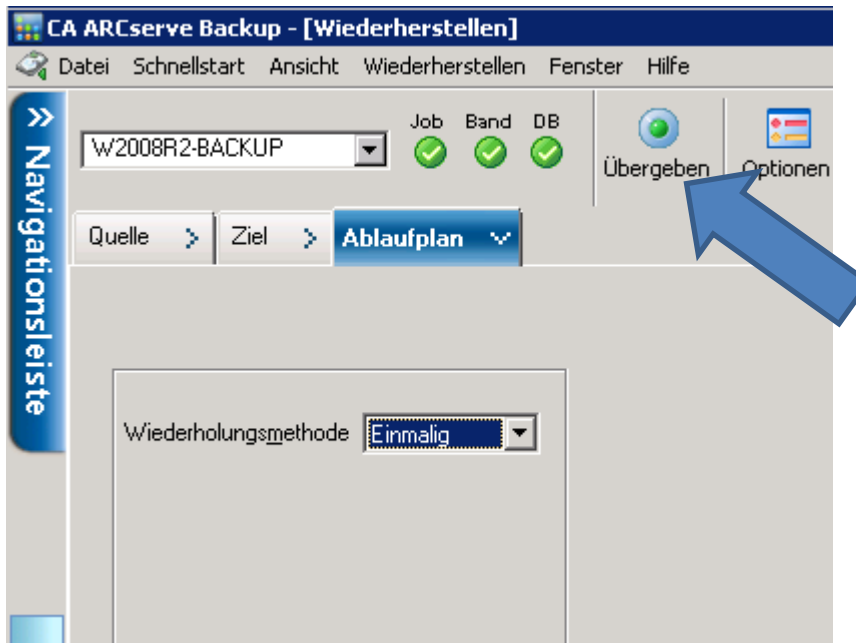

Datenwiederherstellung Arcserve

Sicherungsoptionen durchbestätigen, ggf. Kennwort eingeben (über „Bearbeiten“ im 2. Fenster)

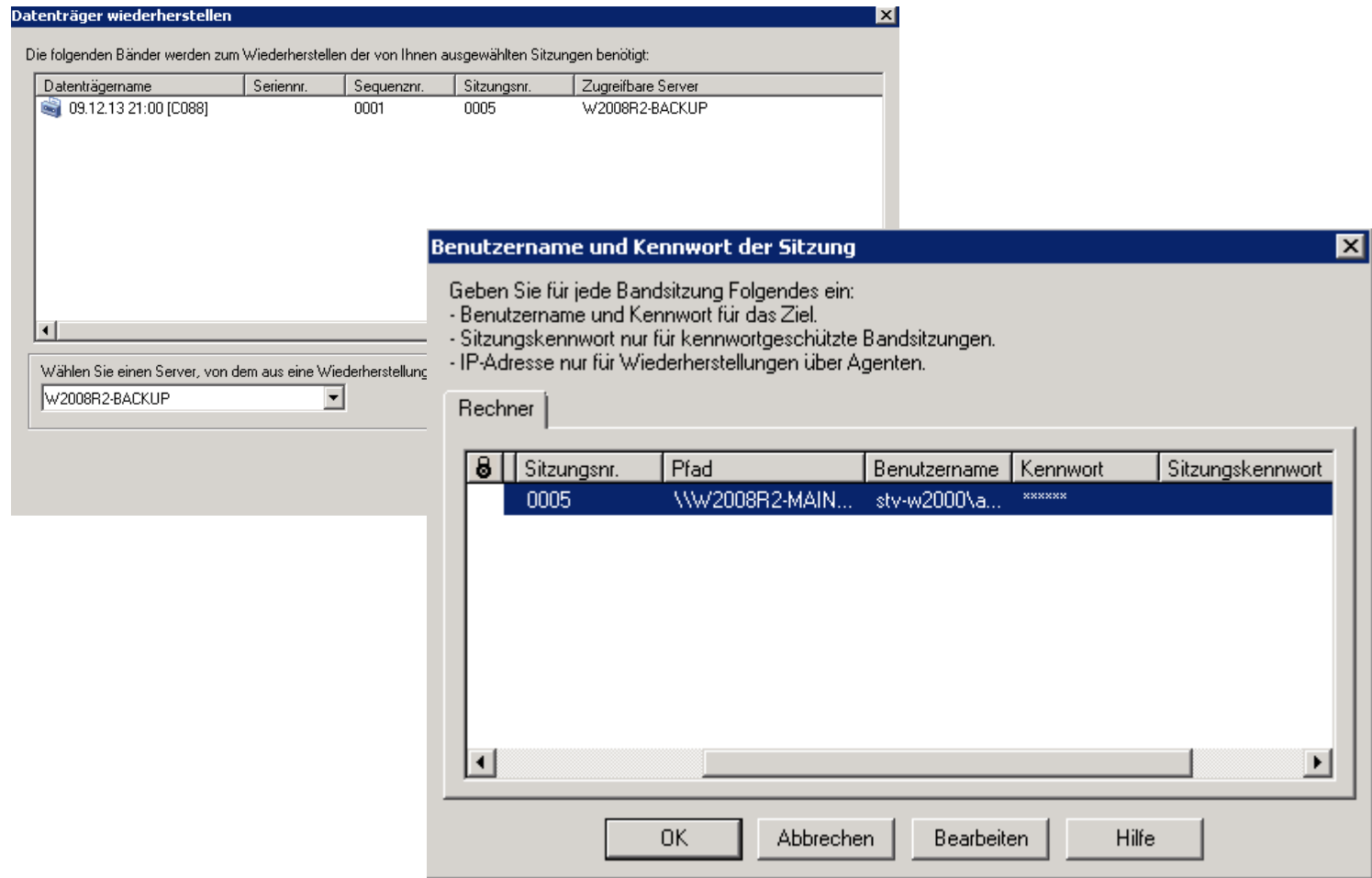

Datenwiederherstellung Arcserve

Sicherungsoptionen durchbestätigen und Job starten mit „OK“, danach kann im Jobstatus Fenster die Wiederherstellung beobachtet werden. (rechte Maustaste auf den lfd. Job zeigt die Prozente der Fertigstellung an).

Nach Ende der Wiederherstellung wird im Jobstatusfenster als letztes Ereignis des Wiederherstellungsjobs“ Abgeschlossen „angezeigt“

Job übergeben [?] [X]

Jobdetails

Jobtyp
Wiederherstellen
Job jetzt ausführen

Zielknoten
\\W2008R2-MAIN\C:\totalcmd\LANGUAGE Durch Agent

Jobname:
Wiederherstellen am 2014-02-28

Jobausführungszeit

Jetzt ausführen
 Ausführen am

28.02.2014
08:13:00

Mit Status AUSGESE*

Job speichern
Vorlage speichern
Pre-Flight Check

OK Abbrechen Hilfe